

横浜市久保山霊堂



横浜市

施設内容

*家族納骨壇

2階、3階に各1,000基、合計2,000基が設置され、上部は扉を開くと自動的に点灯する燈明と香炉及び花立てがセットされた祭壇、下部は約6体の遺骨を収蔵できる納骨壇となっています。

*短期保管庫

地階、中2階、2階、3階にロッカー形式の短期保管庫が910基設置されています。

*大 式 場

通夜・告別式に使用でき、大理石貼りの内装・ステンドグラス・放送設備等を配置しています。固定椅子(220席)が設置されています。

*小 式 場

和室で22畳の広さがあり約40名収容できる式場です。

14畳と8畳に分けることができ、法事や小葬儀に使用できます。

利用料金

家族納骨壇	1 基	5 年 間	60,000円
		10 年 間	120,000円
焼骨短期保管	1 体	1 年 間	3,000円
大 式 場	1時間	通夜・告別式等	10,000円
小 式 場	1時間	通夜・告別式等	4,000円
		法事 その他	1,000円



家族納骨壇 (寸法420×500×1900)



小式場



大式場

申込に必要な書類

*家族納骨壇・焼骨短期保管

申込者の住民票、印鑑、火埋葬許可証または改葬許可証

*式場

印鑑、申込者の住所を証するもの（運転免許証等）

開館日

国民の祝日及び年末年始（12/29～1/3）を除く毎日、
ただし、彼岸中の祝日は開館しています。

開館時間

午前9時～午後5時

問合せ・申込み先

横浜市久保山霊堂

横浜市西区元久保町1番1号

☎ 045-231-7343

概要

所在地 横浜市西区元久保町1番1号

建築延床面積 地下 210.26m²

着工 昭和55年12月24日

1階 819.75m²

竣工 昭和57年3月17日

2階 1,008.37m²

総事業費 約13億9千万円

3階 1,008.37m²

敷地面積 3,357.90m²

P H 19.08m²

建築面積 1,008.37m²

合計 3,065.83m²

平面図

●1階平面図

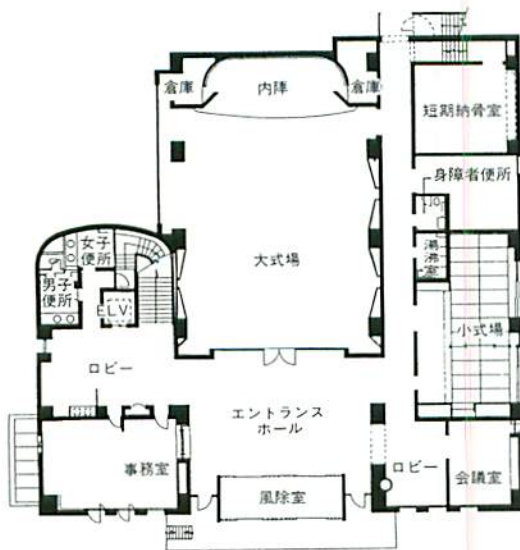

●2階・3階平面図

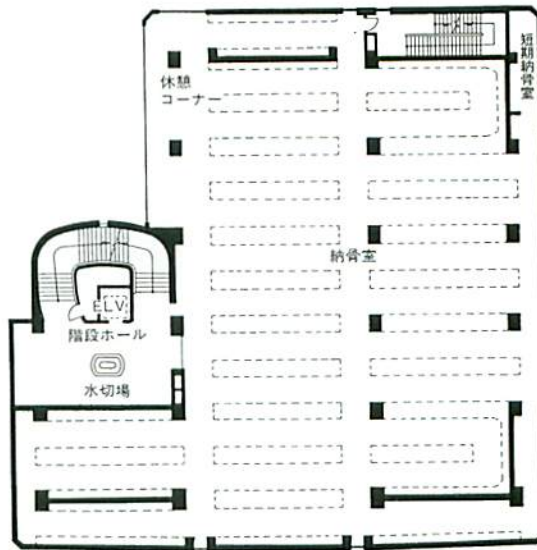

久保山霊堂案内図

●バスのご案内

- ・京急黄金町駅前より 市営バス32系統、保土ヶ谷車庫行久保山霊堂前下車
- ・JR保土ヶ谷駅東口より 市営バス32系統(一本松小学校)行 久保山霊堂前下車
- ・相鉄西横浜駅下車、水道道より 市営バス32系統(一本松小学校)行 久保山霊堂前下車



横浜市衛生局総務部総務課

平成9年11月発行

〒231-80 横浜市中区港町1-1

☎671-2450

横浜市広報印刷物登録第090392号

種別・分類 C-FA010

この印刷物は再生紙(古紙混入率50%)を使用しています。

久保山斎場利用手順

事務室で手続

- 1 到着時（または当日事前）に、事務室につぎの書類等を提出してください。
火埋葬許可証、斎場使用許可申請書、及び使用料
- 2 到着されましたら、職員が棺を事務室前まで運びますので、葬家名と会葬者の人数を事務室に連絡し、受付けをしてください。
受付けますと、火葬炉と休憩室（連動している）が決定します。
- 3 骨壺の大きさは「男7寸、女6寸」が標準ですので、それ以外の場合はお知らせください。
- 4 また、「分骨」、「お別れ」、その他特別な場合（棺等）にも事務室にご連絡ください。
- 5 骨壺は控室（1階）の棚に置き、収骨前に炉前ホールにお持ちいただき、右側台の中段に置いてください。
- 6 受付けた後に、炉前ホール、休憩室、総合案内板に故人の名前が表示されます。

告別

- 1 職員が棺を炉前ホールに運びます。位牌・遺影・供花等をセットし、会葬者がお揃いになりましたら、業者の方は納棺の準備ができたことを職員にお知らせください。
- 2 職員が納棺した後、お焼香等で告別を行ってください。
- 3 告別及び収骨の時、業者の方は会葬者全員が炉前ホールの中に入るようにご誘導ください（ホールからあふれて他葬家通行等の妨げにならないよう）。
- 4 供花等の生花はご遺体と一緒に火葬をするか、又はお持ち帰り願います。

休憩室等

休憩室 席数
は40人程
度です。

- 1 告別の終了後、業者の方は会葬者を休憩室等に案内してください。
（201～206号室は2階、307～312号室は3階、ロビーは2,3階）
- 2 売店は2階にあり、ビール・お酒・軽なおつまみ等を売っています。
2階・3階には飲み物の自動販売機、公衆電話があります。
- 3 休憩室には、茶器、茶の葉、お湯等は用意してあります。
- 4 収骨の放送後、休憩室を出るときは、使用された茶器等はテーブルの隅にまとめて置いてください。
- 5 休憩室での食事は可能ですが、収骨が始まるまでに、持ち込まれた重箱等の食器類は片づけを済ませておくなど、次に来場する会葬者の迷惑とならないよう配慮してください。
- 6 持ち込まれた飲食物等全ての物は、必ずお持ち帰りください。

収骨

- 1 火葬は60～70分ほどの時間を要します。収骨の放送が入りましたら、業者の方は会葬者を炉前ホールまで案内してきてください。
- 2 会葬者がお揃いになりましたら、収骨の準備ができたことを職員にお知らせください。
- 3 骨壺には故人の名前、年齢等を前もって記入しておいてください。
- 4 火埋葬許可書は骨壺の箱の中に、入れたことを遺族の方に確認していただき、納めます。

斎場退出

- 1 出口は、正面玄関左側のドアから退出してください。
- 2 正面玄関前での乗車はできませんので、駐車場の自動車・マイクロバスのところまで行き、乗車してください。
- 3 車いす利用の方の玄関付近乗車については、駐車位置を指示しますので、事前に事務室へ連絡し、駐車場整理員の指示に従ってください。
- 4 駐車場へは、玄関前ロータリーの横断は危険ですので、脇の屋根付き渡り廊下を利用してください。

その他

- 1 業者の方は退出まで会葬者の案内をしてください。
- 2 場内での撮影、棺を霊柩車から下ろす時等の写真撮影は禁止です。
- 3 盲導犬以外の動物の場内入場は遠慮してください。
- 4 斎場職員（事務・火葬・湯茶接待等従事者）に対する心付け等は一切お断りします。

火葬予約内容 F A X 連絡票

宛 先	1 久保山斎場 (FAX 045-231-5027)		
	2 南部斎場 (FAX 045-785-0445)		
発信者	(TEL)		
火葬年月日	平成 年 月 日	時予約	出棺時間 : 出棺
(ふりがな) 死亡者氏名	男 女	受付 番号
死亡者の 生年月日	明治・大正 昭和・平成 年 月 日生		
死亡年月日	平成 年 月 日	予想会葬者概数	約 人
出棺場所	区 (市) 町	自宅・寺社・葬祭ホール・ 町内会館・その他()	

※ 各前は姓(戸籍上の名前)で正しく記入してください。

横浜市久保山齋場のご案内

所在地 横浜市西区元久保町3-1

TEL 045(231)3060 FAX 045(231)5027

交通機関

*路線バス (横浜市営32系統)

- ・京浜急行「黄金町駅」(急行・普通停車)より、横浜市営バス32系統「保土ヶ谷車庫前」行きに乗車、「久保山霊堂前」で下車(バス約10分)、徒歩2分。
- ・JR「保土ヶ谷駅東口」又は相鉄「西横浜駅」(バス停「水道道」)より、横浜市営バス32系統「県庁前」又は「関内駅北口」行きに乗車、「久保山霊堂前」で下車(バス20~30分)、徒歩2分

*タクシー

- ・京浜急行「黄金町駅」(改札口を出て右へ5mぐらいの所のタクシー乗り場で)
- ・JR「保土ヶ谷駅東口」(歩道橋を渡りタクシー乗り場へ)
- ・相鉄「西横浜駅」(改札口を出て左へ、国道1号線を渡ったところで)

上記で乗車、約5~10分

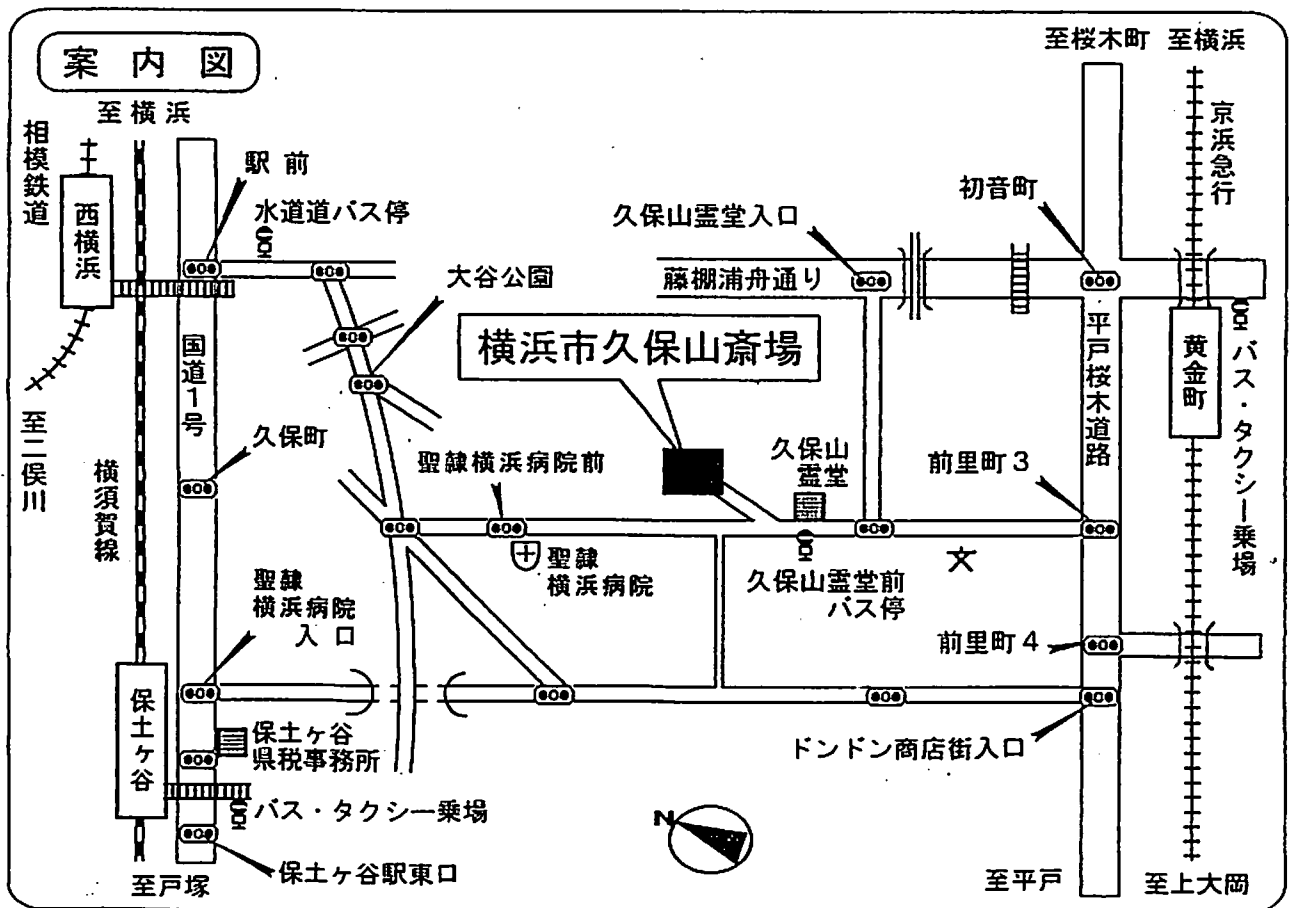

斎場・葬祭ホール使用許可申請書

平成 年 月 日

(申請先)
横浜市長

申請者 住所

氏名
(死亡者との続柄)
電話

(久保山・南部・北部・戸塚)斎場・葬祭ホールを使用したいので、次のとおり申請します。

使用目的	1 火葬	2 通夜	3 告別式	4 通夜又は告別式に準ずるもの
死亡者 (死胎児に ついては 父母)	住所			
	ふりがな 氏名	性別		男 ・ 女
死亡(分娩)場所				
出生(分娩)年月日		年 月 日	年齢	歳 (箇月)
死亡年月日時分		平成 年 月 日 午前・午後 時 分		
死 因		<input type="checkbox"/> 一類感染症等 <input type="checkbox"/> その他		
添 付 書 類		<input type="checkbox"/> 火葬許可証 <input type="checkbox"/> 減免申請書 <input type="checkbox"/> その他		
種 別	使用年月日	使用料	備 考	
火 葬	平成 年 月 日	円		
通 夜	平成 年 月 日	円		
告 別 式	平成 年 月 日	円		
通夜又は告別式に準ずるもの	平成 年 月 日	円		

火埋葬許可証番号 () 号

(注意) 通夜又は告別式(通夜又は告別式に準ずるものを含まず。)については、それぞれ2日以上にわたって使用することはできません。

横浜市久保山斎場利用のご案内

- 1 利用時間 午前9時から午後5時まで
- 2 休場日 年始(1月1日・2日)、友引日(開場日を除く)、春分の日、秋分の日
- 3 利用受付
 - (1) 火葬の予約申し込みは、「横浜市火葬予約サービス」(プッシュホン電話による予約システム)(TEL. 045-663-8771)により、利用日・時間の予約をしてください。
「予約サービス」の受付時間は、毎日午前4時から午後0時までです。
 - (2) 利用の当日に、所定の「斎場使用許可申請書」に「火葬許可証」(または「改葬許可証」)を添えて、斎場事務室に提出してください。
 - (3) 分骨のご希望がある場合、受付時に「火葬証明願(分骨)」(手数料1件300円)を提出してください。

4 使用料

(1) 火葬炉使用料

(単位：円)

		10歳以上	10歳未満	死胎	人体の一部
市内(横浜市)		8,000	5,300	1,600	1,600
市外	川崎市	30,000	20,000	10,000	10,000
	横須賀市	16,600	10,000	3,300	10,000
	鎌倉市、逗子市、葉山町	33,000	15,000	10,000	10,000
	相模原市	45,000	30,000	10,000	10,000
	大和市、海老名市、座間市、綾瀬市	30,000	20,000	10,000	10,000
	町田市	50,000	30,000	10,000	10,000
	上記以外の市町村	50,000	34,000	10,000	10,000

(2) 休憩室使用料 (単位：円)

市内	市外
5,000	7,500

(注) 「市内」とは死亡者の死亡時の住所が、死胎にあって死産時の父・母の住所が、人体の一部にあつてはその者の住所が横浜市である場合で、その他は市外になります。

- 5 休憩室
 - ・ 火葬中は、有料の指定された休憩室でお待ちいただけます。
 - ・ 休憩室の席数は40人程度で、1葬家1休憩室となっています。
 - ・ 休憩室前ロビーは、他葬家との共同利用となりますので、ご承知ください。
 - ・ 持ち込みの物は、必ず全てお持ち帰りください。
- 6 駐車場
 - ・ 駐車スペースには制限があります。
マイクロバス1台・乗用車4台以内をお願いします。
 - ・ 退場の際、正面玄関前での乗車はできませんので、厳守願います。
- 7 売店 ジュース、酒類、軽いおつまみ、菓子などを販売しています。
- 8 副葬品

ご遺体を納棺される時、棺内にはつぎの品物を入れないようにお願いします。
(ご遺骨を傷めたり、火葬炉の損傷や事故の原因となるおそれがありますので、ご協力ください。)

 - ☆ プラスチック製品、化学製品 … 釣り竿、おもちゃ、人形、化粧の洋服、ゴルフクラブなど
 - ☆ ガラス製品、金属製品 … ビン・缶類、めがね、貴金属など
 - ☆ 危険物 … スプレー、ガスライター、電池などの爆発性のあるもの
 - ☆ 燃えにくいもの … 布団、毛布、書籍、果物類など
 - ★ 心臓ペースメーカーを装着している場合は、必ず、事前にお知らせください。

** 斎場職員に対する心付け(チップ) 横浜市久保山斎場 横浜市西区元久保町3-1
などは一切お断りいたします。 **
TEL (231)3060 FAX (231)5027